



# Federazione Italiana dei Giochi Antichi e Sports della Bandiera

Prot.100-2015 - Rev 03/2015

## ART. 18

### METODO D'ASSEGNAZIONE DELLE MANIFESTAZIONI NAZIONALI FEDERALI

Esame e definizione candidature per l'affidamento dell'organizzazione delle Manifestazioni Nazionali Federali.

#### PREMESSA

**Il presente documento viene redatto** al fine di dare attuazione piena a quei principi che l'attuale Organo di Governo della Federazione ha più volte richiamato **ovvero** di amministrare con oggettività, imparzialità e trasparenza. Una delle occasioni migliori per applicare tali principi è rappresentata proprio dall'argomento in esame.

Pertanto, il CD ha stabilito di adottare uno schema tipo di invito destinato ai soggetti interessati quali organizzatori della manifestazione che possono essere, ai sensi dell'art.18 del citato Regolamento Organico, **solo ed esclusivamente i gruppi soci F.I.SB.**

Il predetto schema può essere utilizzato per l'affidamento dell'organizzazione dei diversi campionati, là dove fermo restando le disposizioni previste dal predetto art.18, l'aggiudicazione avverrà attraverso l'attribuzione di diversi punteggi ai fattori ponderali che di seguito si andranno ad elencare.

# FATTORI PONDERALI PER LA VALUTAZIONE DELLA CANDIDATURA

<b>A</b>	<p>Tipologia di Location (piazza storica/piazza/parcheggio)                      N.B.: per i Tornei di Qualificazione e la Tenzione Argentea il valore massimo del parametro risulta pari a 10 punti</p>	<p>massimo                      8 punti</p>
<b>A1</b>	<p>Distanza reciproca tra campi di gara (Tenzione Aurea: piazza destinata agli esercizi di squadra e finali – piazza eliminatorie Singolo e Coppia Tradizionale; Giochi Giovanili della Bandiera: piazza principale – piazza per seconda specialità da definirsi)</p>	<p>massimo                      2 punti</p>
<b>B</b>	<p>Capienza spettatori a sedere – Piazza                      (in caso di sedie/panche il valore viene ridotto del 60%)                      Esempio: il candidato "X" propone sedie per 300 posti; verranno ad esso calcolati n°120 posti a sedere (il 60% in meno del numero dichiarato)</p>	<p>massimo                      7 punti</p>
<b>C</b>	<p>Altezza location chiusa oltre 7,5 mt minimi previsti</p>	<p>massimo                      5 punti</p>
<b>D</b>	<p>Distanza del Palazzetto dal campo gara                      (calcolato mediante google maps con percorso più breve per automezzi)</p>	<p>massimo                      5 punti</p>
<b>E</b>	<p>Costo pacchetto comprensivo di vitto, alloggio e quota di partecipazione/                      Costo del Voucher per la somministrazione dei pasti comprensivo della quota di partecipazione</p>	<p>massimo                      15 punti</p>
<b>F</b>	<p>Distanza massima dal campo gara delle strutture ricettive offerte                      (calcolato con google maps e modalità "percorso più breve per automezzi")</p>	<p>massimo                      5 punti</p>
<b>G</b>	<p>Costo della quota di partecipazione per ogni singolo atleta/ dirigente</p>	<p>massimo                      15 punti</p>
<b>G1</b>	<p>Quote differenziate: riduzione della quota di partecipazione in proporzione alla distanza chilometrica del gruppo dalla sede dei campionati (applicabile solo se lo scostamento massimo è minore o pari al 15% della migliore offerta pervenuta)</p>	<p>massimo 3                      punti</p>
<b>H</b>	<p>Budget destinato alle azioni di comunicazione</p>	<p>massimo                      5 punti</p>
<b>I</b>	<p>Partenariato                      Partenariato" è un termine politico ed economico, con il significato di "comune partecipazione a una stessa impresa politica od economica". Pertanto per partenariato si intende la partecipazione attiva ed economica (contributo)all'organizzazione del campionato di pubbliche amministrazioni, enti e/o privati</p>	<p>massimo                      10 punti</p>
<b>L</b>	<p>Distanza media dei gruppi partecipanti dalla location dove si svolgeranno i campionati                      (per la Tenzione Aurea e Argentea in base alle griglie 2013)</p>	<p>massimo                      1.5 punti</p>
<b>L1</b>	<p>Città che da più tempo (minimo 5 anni) non organizzano campionati o non hanno mai organizzato i campionati</p>	<p>massimo                      1.5 punti</p>

L2	Tabella bonus di assegnazione geografica (si tiene conto degli ultimi tre anni di assegnazione esempio Tenzone Aurea)				massimo 2 punti
	Anno	Luogo	Area geografica	Assegnazione punti	
	2012	Faenza	Nord		
	2013	Ascoli	Centro		
	2014	Lecce	Sud		
	2015	Ferrara	Nord		
	2016			Tutti 0 (zero)	
M	Discrezionalità del Consiglio Direttivo F.I.SB.				massimo 15 punti

L'attribuzione dei punteggi ai singoli operatori offerenti sarà effettuata applicando la seguente formula:

$$K = A + A1 + B + C + D + E + F + G + G1 + H + I + L + L1 + L2 + M$$

**K** è il punteggio totale attribuito al concorrente.

**A** può assumere un valore massimo di 10 punti (8 per quanto riguarda la Tenzone Aurea ed i Giochi Giovanili della Bandiera) nel caso in cui il campo gara risulti ubicato in piazze caratterizzate da un elevato contenuto artistico-monumentale e con le migliori caratteristiche intrinseche finalizzate ad ospitare una Competizione federale nazionale (il valore verrà espresso a discrezione del C.D. da un minimo di 1 ad un massimo di 10 punti).

**A1, B, C, D, E, F, G, G1, H, I** e **M** sono valori compresi tra **0** ed il **massimo (MAX)** punti, previsto per ogni voce, attribuiti al concorrente (si veda tabella sotto). Il valore è pari a zero in corrispondenza della prestazione minima possibile (**ad esempio: nessun budget previsto per le azioni di comunicazione**). Il valore è pari al massimo previsto in corrispondenza della prestazione massima offerta.

Come si evince, 43 dei 100 punti disponibili sono stati ripartiti sugli elementi **E, F, G, G1** e **H** relativi alla logistica: in particolare le quotazioni alberghiere, la distanza delle strutture ricettive dal campo gara, il costo voucher per i pasti e il costo della quota di partecipazione degli atleti e accompagnatori. Altri 42 dei punti disponibili sono stati attribuiti alla tipologia di *location* **A** al fine di dare risalto alle offerte che propongono piazze caratterizzate da un elevato contenuto artistico-monumentale, vicine tra di loro **A1**, alla capienza di spettatori a sedere (tribuna, ecc) della *location* **B**, all'altezza aggiuntiva a quella minima prevista del campo gara al coperto **C**, alla distanza del campo gara al coperto rispetto alla location aperta **D**, al supporto delle Istituzioni ed Enti **I**, alla distanza dei gruppi partecipanti dalla *location* scelta (per la Tenzone Aurea/Argentea) e all'organizzazione di eventi collaterali, come feste e attività finalizzate all'aggregazione (per i campionati Giovanili e i Tornei di Qualificazione) **L**. Ricordiamo che il punto **L** viene introdotto alla luce della congiuntura economica negativa e al fine di ridurre i costi di trasporto dei gruppi partecipanti. I candidati scartati in questa voce prenderanno zero; **L1** questo punto viene introdotto al fine di portare i nostri campionati in città diverse evitando di focalizzarci sempre sulle stesse location; **L2** questo punto viene introdotto perché richiesto dai gruppi tramite l'URS (sito Fisb) e tramite gli incontri zionali, e serve a garantire equità a tutti i gruppi. Infine 15 punti sono stati lasciati alla valutazione discrezionale del Consiglio Direttivo F.I.S.B., il quale potrà avvalersene però soltanto nel caso in cui la candidatura migliore, alla luce dei precedenti elementi, risulterà essere distaccata dalle altre da meno di quindici punti. In caso contrario gli elementi oggettivi di valutazione saranno sufficienti per l'aggiudicazione della tenzone.

Ad ogni candidatura, tenendo conto degli elementi che vanno dalla lettera **A** alla lettera **L2**, sarà assegnato un punteggio che va da **0** ad **85**; i restanti **15 punti** saranno a disposizione del Consiglio Direttivo F.I.S.B., tenendo presente le limitazioni sopra descritte.

Nella proposta di candidatura, la voce relativa alla lettera **E** deve essere giustificata attraverso un documento allegato, nel quale si evincono i preventivi relativi al numero degli alberghi necessari ad ospitare i partecipanti previsti per l'evento oppure scorporando al quota di partecipazione e dei pasti dal pacchetto offerto dall'organizzazione. Tale documentazione deve garantire la veridicità di dei preventivi allegati, di modo da evitare variazioni di costo successive all'eventuale aggiudicazione dell'evento.

# MODALITÀ DI CALCOLO

<p><b>A - Tipologia di <i>location</i></b> <b>(max - 8 pt)</b></p> <p><b>(max 10 pt per Tornei di Qualificazione e Tenzone Argentea)</b></p>	<p>Il massimo punteggio verrà attribuito al candidato con Piazza Storica e un buon fondo (campo di gara ben pavimentato, in assenza di sporgenze / avvallamenti / buche / sampietrini / ecc. nella pavimentazione). Il minimo punteggio andrà al candidato che offre come campo di gara un parcheggio (o altra <i>location</i>) priva di contenuto artistico/monumentale.</p>
<p><b>A1 – Distanza reciproca tra campi di gara</b> <b>(max 2 pt)</b></p> <p>(solo per Tenzone Aurea e Giochi Giovanili della Bandiera)</p>	<p>Il massimo punteggio verrà attribuito al candidato le cui piazze risulteranno a minore distanza tra di loro calcolata per mezzo dell'applicazione Google Maps selezionando l'opzione del percorso a piedi.</p>
<p><b>B - Capienza spettatori a sedere – Piazza (max 7 pt)</b></p>	<p>Il punteggio massimo (MAX) verrà attribuito alla maggiore capienza (X) di spettatori che avranno la possibilità di sedersi (tribuna ecc.); agli altri candidati verrà attribuito un valore (Z) proporzionale, tenuto conto della minore capienza proposta (Y) e del punteggio massimo.</p> $X = MAX$ $Z = Y * MAX / X$
<p><b>C - Altezza location chiusa oltre 7,5 mt minimi previsti (max 5 pt)</b></p>	<p>Il punteggio massimo (MAX) verrà attribuito all'altezza maggiore (X); agli altri candidati verrà attribuito un valore (Z) proporzionale, tenuto conto della minore altezza proposta (Y) e del punteggio massimo.</p> $X = MAX$ $Z = Y * MAX / X$
<p><b>D - Distanza del Palazzetto dal campo gara (max 5 pt)</b></p>	<p>Il punteggio massimo (MAX) verrà attribuito alla distanza minore (X); agli altri candidati verrà attribuito un valore (Z) proporzionale, tenuto conto della maggiore distanza proposta (Y) e del punteggio massimo.</p> $X = MAX$ $Z = X * MAX / Y$
<p><b>E - Costo pacchetto comprensivo di vitto, alloggio e quota di partecipazione / Costo del voucher per la somministrazione dei pasti comprensivo della quota di partecipazione (max 15 pt – suddiviso in 7.5 punti vitto e 7.5 punti alloggio qualora il pacchetto non comprenda tutto)</b></p>	<p>Il punteggio massimo (MAX) verrà attribuito al costo minore (X); agli altri candidati verrà attribuito un valore (Z) proporzionale, tenuto conto del maggior costo proposto (Y) e del punteggio massimo.</p> $X = MAX$ $Z = X * MAX / Y$ <p>(qualora il Gruppo Organizzatore lasci libertà al gruppo di organizzarsi privatamente verrà attribuito il punteggio MAX)</p>
<p><b>F - Distanza massima dal campo gara delle</b></p>	<p>Il punteggio massimo (MAX) verrà attribuito alla distanza massima minore (X); agli altri candidati verrà attribuito un valore (Z) proporzionale, tenuto conto della</p>

<b>strutture ricettive offerte (max 5 pt)</b>	<p>maggior distanza massima proposta (Y) e del punteggio massimo.</p> <p style="text-align: center;"><b>X = MAX</b></p> <p style="text-align: center;"><b>Z = X * MAX / Y</b></p>
<b>G - Costo della quota di partecipazione per ogni singolo atleta/ dirigente (max 15 pt)</b>	<p>Il punteggio massimo (MAX) verrà attribuito al costo minore (X); agli altri candidati verrà attribuito un valore (Z) proporzionale, tenuto conto del maggior costo proposto (Y) e del punteggio massimo.</p> <p style="text-align: center;"><b>X = MAX</b></p> <p style="text-align: center;"><b>Z = X * MAX / Y</b></p>
<b>G1 – Quote differenziate: riduzione della quota di partecipazione in proporzione alla distanza chilometrica del gruppo dalla sede dei campionati (max 3 punti)</b>	<p>Il punteggio massimo (MAX) verrà attribuito sommando le singole voci dei costi (in base alle distanze dei gruppi) diviso per il numero delle voci</p> <p style="text-align: center;"><b>X = MAX</b></p> <p style="text-align: center;"><b>Z = X * MAX / Y</b></p>
<b>H - Budget destinato alle azioni di comunicazione (max 5 pt)</b>	<p>Il punteggio massimo (MAX) verrà attribuito al budget maggiore (X); agli altri candidati verrà attribuito un valore (Z) proporzionale, tenuto conto del minor budget proposto (Y) e del punteggio massimo.</p> <p style="text-align: center;"><b>X = MAX</b></p> <p style="text-align: center;"><b>Z = Y * MAX / X</b></p>
<b>I - Partenariato (max 10 pt)</b>	<ul style="list-style-type: none"> <li>- Ente Pubblico: <b>10 punti</b></li> <li>- Associazioni pro loco, soc consortili miste o pubbliche: <b>5 punti</b></li> <li>- Cooperative private o soggetti privati: <b>3 punti</b>.</li> </ul> <p style="text-align: center;">* <b>(allegato 1)</b></p>
<b>L - Distanza media dei gruppi partecipanti dalla location dove si svolgeranno i campionati (DA APPLICARE SOLO per Tenzone Aurea e Argentea in base alle griglie 2013) (max 1.5 pt)</b>	<p><u>Tenzoni Aurea e Argentea</u> - I 1.5 punti verranno attribuiti in relazione alla minore distanza dei Gruppi dalla città candidata, calcolati nel seguente modo:</p> <ol style="list-style-type: none"> <li>1) si scartano le candidature le cui città abbiano una distanza media dai Gruppi partecipanti alla Tenzone superiore a 500 Km;</li> <li>2) qualora siano pervenute candidature di città con distanza media superiore a 500 Km dai Gruppi partecipanti, si prenderanno in considerazione i candidati entro i 200 Km, a partire dal più basso chilometraggio medio.</li> <li>3) Tra le candidature le cui città abbiano una distanza media dai Gruppi partecipanti alla Tenzone superiore a 500 Km (o rientranti nei 200 Km a partire dal più basso chilometraggio medio in caso d'assenza di candidate che rispettino tale distanza) verrà assegnato il valore massimo (MAX) a quella che ha la distanza massima relativa al gruppo più lontano inferiore rispetto al medesimo elemento delle altre candidature in considerazione (X).</li> <li>4) Agli altri candidati verrà attribuito un valore (Z) proporzionale tenuto conto della maggiore distanza relativa al gruppo più lontano (Y) e del punteggio massimo.</li> </ol>

**\*\* (allegato 2)**

$$X = \text{MAX}$$
$$Z = X * \text{MAX} / Y$$

**L<sub>1</sub> - Città che da molto tempo non organizzano campionati (almeno 5 anni) o non hanno mai organizzato campionati (max 1.5 punti)**

I 1.5 punti verranno attribuiti in base al numero degli anni passati dall'ultimo campionato organizzato dalla città candidata oppure se la stessa non ha mai organizzato campionati

**Esempio Ascoli = 0 punti**

**Asti=1.5 punti**

**L<sub>2</sub> - Si tiene conto degli ultimi tre anni di assegnazione dei Campionati seguendo la tabella e la cartina allegata (max 2 punti)**

Anno	Luogo	Area geografica	Assegnazione punti 2014
2011	Bra	Nord	Nord 0 punti
2012	Faenza	Nord	Centro 0 punti
2013	Ascoli	Centro	Sud 2 punti
2014	Lecce	Sud	Tutti i candidati 0 punti
2015	Ferrara	Nord	Tutti i candidati 0 punti
2016			Tutti i candidati 0 punti



Questa la cartina dell'Italia, divisa per Regioni:

- il colore Verde identifica il **NORD** [Liguria, Piemonte, Valle d'Aosta, Lombardia, Veneto, Trentino Alto Adige, Friuli, Emilia Romagna (con le esclusioni delle province di Forlì-Cesena e Rimini, considerate CENTRO. Si veda cartina sotto.)]
- il colore Bianco identifica il **CENTRO** [Toscana (con le esclusioni dei comprensori di Massa e Carrara, Lucca, Pistoia e Prato. Si veda cartina sotto.), Umbria, Marche, Lazio, Molise e Abruzzo]
- il colore Rosso identifica il **SUD** (Campania, Basilicata, Puglia, Calabria, Sicilia, Sardegna)



**EMILIA ROMAGNA (in verde il NORD, in bianco il CENTRO)**

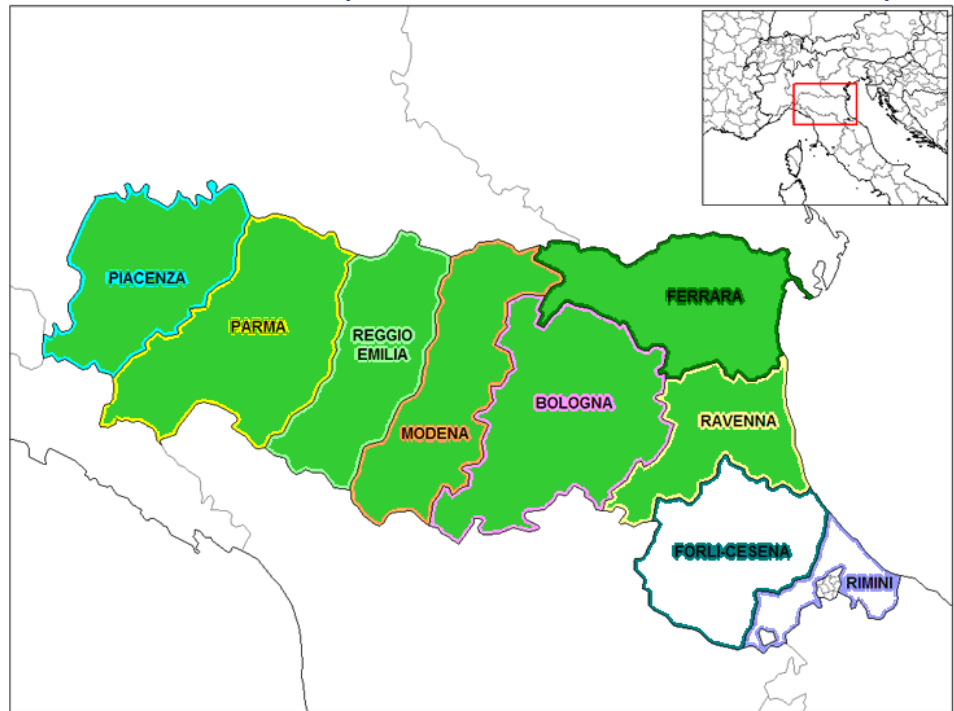

Si evince che le Province di Forlì-Cesena e Rimini  
sono da considerarsi CENTRO ITALIA

**TOSCANA (in verde il NORD, in bianco il CENTRO)**



Si evince che le Province di Massa e Carrara, Lucca, Pistoia e Prato  
sono da considerarsi NORD ITALIA.

**M - Discrezionalità del Consiglio Direttivo F.I.SB. (max 15 pt)**

15 punti sono stati lasciati alla valutazione discrezionale del Consiglio Direttivo, il quale potrà avvalersene però soltanto nel caso in cui la candidatura migliore, alla luce dei precedenti elementi, risulterà essere distaccata dalle altre da meno di 15 punti. In caso contrario gli elementi oggettivi di valutazione saranno sufficienti per l'aggiudicazione della tenzone.

**\*\* (allegato 2)**

SCHEMA DI DICHIARAZIONE CON AUTOCERTIFICAZIONE

Il sottoscritto \_\_\_\_\_ nato/a a \_\_\_\_\_

Il \_\_\_\_\_ e residente in Via/Piazza \_\_\_\_\_ n. \_\_\_\_\_

In qualità di legale rappresentante della società/operativa/associazione/consorzio/ente

pubblico \_\_\_\_\_

Con sede legale in Via/Piazza \_\_\_\_\_

Comune \_\_\_\_\_ Provincia \_\_\_\_\_ CAP \_\_\_\_\_

Tel. \_\_\_\_\_ Fax \_\_\_\_\_ e-mail \_\_\_\_\_

Codice fiscale \_\_\_\_\_ partita IVA \_\_\_\_\_

DICHIARA

Di essere partner del/la \_\_\_\_\_

Per la realizzazione della manifestazione / iniziativa \_\_\_\_\_

Assicurandone il sostegno (omettere la voce non utilizzata):

- un contributo finanziario di Euro \_\_\_\_\_

- la fornitura dei seguenti servizi \_\_\_\_\_

Data \_\_\_\_\_

Timbro e firma del partner

\_\_\_\_\_



## **SPECIFICHE RELATIVE ALLA SCHEDA PARTNER**

- La scheda partner dovrà essere compilata ogni qual volta vi sia una collaborazione tra l'aspirante organizzatore ed uno o più dei seguenti soggetti: ente pubblico, associazioni pro loco – Società consortili miste o pubbliche, cooperative private o soggetti privati;
- Si potranno presentare schede sia relative a contributi finanziari, sia per fornitura di servizi;
- Dovrà essere presentata una scheda partner (siglata e timbrata in originale) per ciascuno dei soggetti con cui l'aspirante organizzatore stringerà rapporti di collaborazione. Nel caso di collaborazione con enti pubblici sarà necessaria la presentazione della delibera di spesa da parte dell'ente stesso;
- Nel caso di contributi finanziari sarà necessaria la presentazione, entro il termine massimo di 15 giorni di calendario dalla conclusione della manifestazione, di regolare fattura emessa dal partner per la prestazione dei servizi.

SCHEDA ESEMPI

**ESEMPI AL PUNTO A1 – Distanza reciproca tra campi di gara (max 2 pt)**

Esempio 1

Candidato A (150 metri);

Candidato B (320 metri).

*Il punteggio massimo verrà attribuito al candidato A.*

$$\text{Candidato A} = 2$$

$$\text{Candidato B} = 150 * 2 / 320 = 0,94$$

-----

**ESEMPI AL PUNTO B - Capienza spettatori a sedere – Piazza (max 7 pt)**

Esempio 1

*Candidato A (500 posti a sedere);*

*Candidato B (700 posti a sedere).*

*Il punteggio massimo verrà attribuito al candidato B.*

$$\text{Candidato B} = 7$$

$$\text{Candidato A} = 500 * 7 / 700 = 5$$

-----

**ESEMPI AL PUNTO C - Altezza location chiusa oltre 7,5 mt minimi previsti (max 5 pt)**

Esempio 1

*Candidato A (altezza palazzetto, m 8.30);*

*Candidato B (altezza palazzetto, m 7.80).*

*Il punteggio massimo verrà attribuito al candidato A.*

$$\text{Candidato A} = 8$$

$$\text{Candidato B} = 7.80 * 8 / 8.30 = 7.52$$

.....

**ESEMPI AL PUNTO D - Distanza del Palazzetto dal campo gara (max 5 pt)**

Esempio 1

Candidato A (distanza dal Palazzetto: 20 km);

Candidato B (distanza dal Palazzetto: 30 km).

Il punteggio massimo verrà attribuito al candidato A.

$$\text{Candidato A} = 5$$

$$\text{Candidato B} = 20 * 50 / 30 = 3.33$$

.....

**ESEMPI AL PUNTO E - Costo pacchetto comprensivo di vitto, alloggio e quota di partecipazione / Costo del voucher per la somministrazione dei pasti comprensivo della quota di partecipazione (max 15 pt – suddiviso in 7.5 punti vitto e 7.5 punti alloggio qualora il pacchetto non comprenda tutto )**

Esempio1

Si assegna a coloro che presentano solo il voucher relativo ai pasti (P), lasciando quindi la scelta dell'albergo libera, un valore assoluto pari a 7.5 dei 7.5 punti di massimale.

All'organizzazione che lascerà libero il Gruppo di organizzarsi verrà riconosciuta una cifra pari alla minore offerta pervenuta decurtata di 10.00€.

Candidato A: pacchetto totale € 120,00 (di cui € 60,00 relativi ai pasti e € 60,00 relativi all'albergo).

Candidato B: pacchetto totale € 140,00 (di cui € 60,00 relativi ai pasti e € 80,00 relativi all'albergo).

Candidato C: Voucher dei pasti € 65,00 (si assegna la cifra di 50.00€ derivante dalla minore offerta 60.00€ - 10.00€ = 50.00€).

Candidato D: Voucher dei pasti € 55,00 (si assegna la cifra di 50.00€ derivante dalla minore offerta 60.00€ - 10.00€ = 50.00€).

$$\text{Candidato A} = 50.00€ * 7.5 / 60 = 6.25$$

$$\text{Candidato B} = 50.00€ * 7.5 / 80 = 4.69$$

$$\text{Candidato C} = 7.5$$

$$\text{Candidato D} = 7.5$$

Stesso esempio è valido per solo Hotel.

Esempio 2

Candidato A: pacchetto totale € 120,00 (di cui € 60,00 relativi ai pasti e € 60,00 relativi all'albergo).

Candidato B: pacchetto totale € 140,00 (di cui € 60,00 relativi ai pasti e € 80,00 relativi all'albergo).

Il punteggio massimo verrà attribuito al candidato A.

$$\text{Candidato A} = 15$$

$$\text{Candidato B} = 120.00\text{€} * 15 / 140.00\text{€} = 12.86$$

-----

**ESEMPI AL PUNTO F - Distanza massima dal campo gara delle strutture ricettive offerte (max 5 pt)**

Esempio 1

Candidato A (struttura alberghiera più distante dal campo di gara 28 Km);

Candidato B (struttura alberghiera più distante dal campo di gara 30 Km).

Il punteggio massimo verrà attribuito al candidato A

$$\text{Candidato A} = 5$$

$$\text{Candidato B} = 28 * 5 / 30 = 4.67$$

-----

**ESEMPI AL PUNTO G - Costo della quota di partecipazione per ogni singolo atleta/ dirigente (max 15 pt)**

Esempio 1

Candidato A (costo di partecipazione 15.00€);

Candidato B (costo di partecipazione 18.00€).

Il punteggio massimo verrà attribuito al candidato A

$$\text{Candidato A} = 15$$

$$\text{Candidato B} = 15.00 * 15 / 18.00 = 12.5$$

All'organizzazione che non applicherà alcun costo relativo alla quota di partecipazione verrà riconosciuta una cifra pari alla minore offerta pervenuta decurtata di 10.00€ (nel caso in cui la minore offerta risulti pari o inferiore a 10.00€ verrà comunque decurtata di tale importo ma ai soli fini dell'applicazione matematica verrà considerata pari ad 1.00€)

.....  
**ESEMPI AL PUNTO G1 – Quote differenziate: riduzione della quota di partecipazione in proporzione alla distanza chilometrica del gruppo dalla sede dei campionati (max 3 pt)**

*Applicabile solo se lo scostamento massimo dalla migliore offerta pervenuta (da altri candidati) sia minore o uguale al 15%*

**Proposta A**

Quota da 0 a 500 Km 14.00€

Quota da 501 a 700 Km 11.00€

Quota da 701 a 1500 Km 10.00 €

$14.00+11.00+10.00/3= 11.66€$

**Proposta B**

Quota da 0 a 500 Km 15.00€

Quota da 501 a 700 Km 12.00€

Quota da 701 a 1500 Km 10.00 €

$14.00+12.00+10.00/3= 12.34€$

**Proposta C** quota unica 13.00€

**Proposta D**

Quota da 0 a 500 Km 14.50€

Quota da 501 a 700 Km 12.00€

Quota da 701 a 1500 Km 10.00 €

$14.00+12.00+10.00/3= 12.16€$

la Proposta **A** e **D** vengono valutate perché hanno uno scostamento minore del 15% della migliore proposta arrivata (13.00€)

la Proposta **B** viene scartata perché con scostamento maggiore rispetto alla migliore offerta pervenuta

Migliore offerta pervenuta (si intende la quota che comprende il maggior numero dei gruppi partecipanti) 13.00€

Il 15% è 1.95€ pertanto la proposta A e D rientrano mentre la B viene scartata per avere uno scostamento maggiore del 15%

**Candidato A = 3**

**Candidato D =  $11.66 * 3 / 12.16 = 2.88$**

**Candidato B = 0**

**Candidato C = 0**

.....



## **ESEMPI AL PUNTO H - Budget destinato alle azioni di comunicazione (max 5 pt)**

### Esempio 1

Candidato A (cifra destinata 1000.00€);

Candidato B (cifra destinata 1500.00€).

Il punteggio massimo verrà attribuito al candidato B

$$\text{Candidato B} = 5$$

$$\text{Candidato A} = 1000.00 * 5 / 1500.00 = 3.33$$

-----

## **ESEMPI AL PUNTO L - Distanza media dei gruppi partecipanti dalla location dove si svolgeranno i campionati (DA APPLICARE SOLO per Tenzone Aurea e Argentea)**

### Esempio 1

Candidato A (distanza media gruppi 450 Km);

Candidato B (distanza media gruppi 430 Km);

Candidato C (distanza media gruppi 550 Km).

Il candidato C viene scartato in virtù della distanza media gruppi superiore ai 500 Km, gli altri invece vengono presi in considerazione. A questo punto si considera quindi – tra questi – la distanza assoluta del Gruppo più lontano.

Candidato A (distanza del gruppo più lontano 950 Km)

Candidato B (distanza del gruppo più lontano 1250 Km).

Il punteggio massimo verrà attribuito al candidato A.

$$\text{Candidato A} = 1.5$$

$$\text{Candidato B} = 950 * 5 / 1250 = 3,8$$

### Esempio 2

Candidato A (distanza media gruppi 550 Km);

Candidato B (distanza media gruppi 650 Km);

Candidato C (distanza media gruppi 800 Km).

Tutte le candidature superano i 500 Km, per cui vengono prese in considerazione quelle entro i 200 km dal chilometraggio più basso al di sopra dei 500 tra quelli compresi tra 550 e 650 km. Viene quindi scartata la candidata C, mentre vengono prese in considerazione le candidature A e B. A questo punto si considera quindi – tra queste – la distanza assoluta del gruppo più lontano.

Candidato A (distanza del gruppo più lontano 800 Km)

Candidato B (distanza del gruppo più lontano 1100 Km)

Il punteggio massimo verrà attribuito al candidato A.

**Candidato A=5**  
**Candidato B =  $800 * 5 / 1100 = 3,64$**

Questo punto viene introdotto alla luce della congiuntura economica negativa per ridurre i costi di trasporto dei gruppi partecipanti. I candidati scartati in questa voce prenderanno zero.

**ESEMPI AL PUNTO M - Discrezionalità del Consiglio Direttivo F.I.SB.**

- valutazione delle ricadute della tipologia di organizzazione proposta;
- valutazione del soggetto proponente se ha già organizzato in passato e con quali risultati;
- ritorno d'immagine per la F.I.SB.
- etc.

## **SPECIFICHE RELATIVE ALLA PRESENTAZIONE ED ALLA VERIFICA DEL BANDO**

- **Ogni parametro sarà verificato per mezzo di sopralluoghi effettuati dal Consiglio Direttivo e formalizzati tramite una apposita "Scheda di controllo" per la verifica di quanto dichiarato che andrà ad incidere sulla quota di cauzione qualora non ci sia corrispondenza con quanto dichiarato.**
- **Il Cd si riserva di confermare o revocare l'assegnazione entro 30 giorni dall'assegnazione previa verifica preliminare effettuata dal Consiglio Direttivo.**
- **L'invio della candidatura dovrà avvenire solo ed esclusivamente tramite Raccomandata con ricevuta di ritorno in busta sigillata con ceralacca; farà fede il timbro postale. Dovranno essere prodotti SOLO documenti originali (non saranno accettate copie di alcun tipo). Non saranno comunque prese in considerazione le raccomandate pervenute oltre 10 giorni dalla data di scadenza. Le candidature pervenute saranno aperte solo ed esclusivamente durante il primo consiglio direttivo successivo alla scadenza del bando.**